安省府：電費變貴 舊電表的錯

能源廳長指稱：舊電表運作不良、計費不準 反對黨砲轟：編故事！要求審計長調查

加通社

多倫多15日電

安省自由黨政府15日說，如果安裝智能電表（smart meter）的安省家庭電費增多，這多少是舊電表的錯。

安省能源廳長杜吉德（Brad Duguid）說，可以按照分時段計價的智能電表，比40至50年老的舊電表更準確。他說：「我不是說電費沒有漲，但這裡面有好多原因。」他指出，今年夏季天氣熱，民眾多用冷氣，也是今年電費比去年增加的原因之一。「另外還有一個不尋常的原因就是舊電表工作不正常、計價不準確，但新電表對此予以糾正，電費計價更準確。」

安省新民主黨說，能源部長正到處為不斷飆升的電費尋找搪塞理由。新民主黨領袖賀娃絲（Andrea Horwath）批駁說：「這個廳長每天都在編故事，但我所真正關心的是安省民眾告訴我無法承擔電費的故事。」

安省省長麥堅迪15日承認，他沒有聽說過舊電表不準確的事，不過他還是為省府花費10億元安裝智能電表的項目進行辯護。他說：「即使像英國那樣要節省政府開支的政府，現在都急忙著手在民眾家中及商戶裡安裝智能電表，以更好地掌控電力系統。眼下的經濟形勢也迫使我們有必要對掌控電力系統負起責任來。」

安省保守黨把智能電表稱作政府的斂稅機器，並承諾說，如果保守黨下次省選後掌權，就會取消分時計價的收費制度。

安省新民主黨指責省府隱瞞安裝智能電表的真正耗費，僅安省電力局（Hydro One）的智能電表安裝費用就高達10億元，這個數目與省府總預算10億元一樣，但安省電力局僅負責安裝全省五分之一用戶的智能電表。

賀娃絲說：「這裡面數字對不上號，因此我們要求審計總長要涉足調查，讓我們知道智能電表項目真正耗費了安省納稅人多少錢。」杜吉德堅持說，智能電表項目預算沒有超支。

智能電表已經在安省400多萬家庭中安裝，但這些家庭中僅有僅二成五真正使用起來。杜吉德解釋說，初期數據顯示，智能電表為民眾省錢。他說：「初期調查顯示，在較長一段時間裡，民眾的平均電費略有下降。」

賀娃絲反駁說，這不是民眾告訴新民主黨的話，因此新民主黨再次要求自由黨政府取消電費單中的HST稅。她說：「電費征收HST，是向民眾的傷口上撒鹽。現在要取消電費上的HST，減輕民眾的負擔。」

省長麥堅迪此前已經拒絕取消電費中的HST。

安省能源廳長杜吉德15日稱，安裝新電表後安省民眾多付電費，原因是舊電表運作不良、計費不準。（網路照片）

陳振聰紐約搭車 遭盜刷80萬

陳振聰2008年7月搭計程車到曼哈坦，以美國運通卡刷卡付費後，遭計程車司機陸續盜用約80萬元。圖爲陳振聰10月到香港警署報到時的模樣。（本報檔案照／東方日報提供）

編譯中心

紐約15日電

紐約郵報(New York Post)15日報導，香港知名風水師陳振聰2008年7月搭私人飛機到新澤西州Teterboro機場，再搭計程車到曼哈坦，車程僅13哩，但他以美國運通卡刷卡付費後，計程車司機陸續盜用他的信用卡，盜用金額約80萬元，堪稱有史以來曼哈坦最貴的計程車費。

布碌崙檢察官說，家住皇后區法拉盛的計程車司機拉豪伊(Peter Rahhaoui)，雖然在之後的數月間，從陳振聰信用卡帳戶中轉出大筆金額，但因陳振聰太有錢，他根本未注意有人盜用他的信用卡。

銀行安全專家注意到陳振聰信用卡帳戶中可疑購物型態後，通知當局，而循線查獲拉豪伊的罪行。拉豪伊盜用的金額共79萬4986元。

布碌崙檢察官提出的文件顯示，拉豪伊的罪行自載運陳振聰後發生。拉豪伊經常自陳振聰信用卡帳戶轉出大筆款項，金額自4300元到2萬元。

調查該案的特勤局說，轉出的款項都是進入拉豪伊的銀行帳戶。調查人員於今年1月查獲拉豪伊的罪行。

但陳振聰本人在香港也觸法，使本案案情更為複雜。

拉豪伊遭逮捕後一個月，香港警方在陳振聰的3000萬元豪宅以詐欺罪逮捕他。

因陳振聰號稱精通風水，一度成為香港名人龔如心倚重的風水師傅，雖然龔如心比陳振聰大20歲，陳振聰後來成為龔如心的情人。

陳振聰被捕的原因是在龔如心死後，提出假遺囑，聲稱自己是龔如心的唯一繼承人。

根據富比世雜誌資料，龔氏死前的淨資產為42億美元。龔於2007年逝世，得年69歲。

法律專家表示，陳振聰在香港觸法的事實，可能影響陳振聰在紐約案件，使他沒有資格聲稱自己是受害人。香港稅務單位宣稱，龔如心付給陳振聰的風水諮詢費超過10億元以上，因此香港稅務單位要向陳振聰追討4100萬元稅款。

陳振聰在香港觸法的事實，可能影響拉豪伊在紐約犯法的案情，讓拉豪伊宣稱，轉帳是經過陳振聰的授權。

拉豪伊宣稱無罪。

麥克琳雜誌 大學亞洲化 風暴蔓延

亞裔社團 要求公開道歉

【多倫多訊】針對「麥克琳」雜誌（Maclean's）及「多倫多星報」（Toronto Star）日前分別刊登對大學校園亞裔學生有種族成見的報導，包括大多倫多華人及東南亞法律援助中心在內的安省多個團體，串連橫跨東西岸的多個組織，共同要求兩家媒體公開道歉，並在平面及電子媒體刊登相同版面的道歉啟示。

大多倫多華人及東南亞法律援助中心律師吳瑤瑤表示，「太亞洲」（too Asian）僅就字面上來看，就是一個充滿歧視意味的標題，是媒體企圖利用聳動的標題，來達到刺激市場銷售的拙劣手段。吳瑤瑤指出，此事件是重演30年前CTV將校園內的亞裔學生描述為「外國人」，並試圖將亞裔學生排除在白人大學校園之外的W5事件的再翻版。如果刊登此類文章的媒體辯稱這不是歧視，不知還有其它任何理由可以解釋。

此起媒體刊登對亞裔學生有種族成見報導的事件，發生於本月11日麥克琳雜誌在報載加拿大大學年度排名時，同時附帶一篇報導指稱，加拿大大學招收了太多亞裔學生，因此引發部份白人學生的不滿言論。此外，多倫多星報於10日發表名為「亞洲學生被強迫就讀大學」（Asian Students Being Forced into University）的專文，指稱亞裔學生在選讀大專院校或科系時，比其它族裔的學生受到更多來自父母的壓力。

卑詩大學歷史系教授余全毅表示，麥克琳雜誌發表此篇文章是在刻意扭曲亞裔及白人之間的差異，是混淆大眾的視聽。

對於麥克琳雜誌及多倫多星報對於大學亞裔學生的種族成見報導，吳瑤瑤認為兩家媒體應該公開道歉，而這些道歉應在平面及電子傳媒的地方版和全國版同時刊登。

政論家希爾昨天在國家郵報撰文嚴厲抨擊麥克琳雜誌。（網路照片）

政論家希爾抨擊 去猶太化翻版

編譯組

多倫多15日電

麥克琳雜誌的一篇文章抱怨加拿大的大學內亞裔學生太多之事，也遭到主流媒體的批評，國家郵報（National Post）15日刊登的一篇評論文章說，那篇文章作者觀點與從前反猶太裔學生思潮如出一轍。

國家郵報那篇評論的作者希爾（Jeet Heer）說，出身於波士頓英裔名門望族的哈佛大學校長勞威爾（A. Lawrence Lowell），便在1925年對校內太多猶太學生之事感到擔憂，擔心猶太裔學生過多會嚇跑非正宗英裔白人學生。他為此致函哈佛的教授說：「為避免猶太學生人數危險增長，我感到，目前唯一簡單、有效的方法就是，在甄選學生時要評估申請者的性格。」

為何勞威爾想要通過甄別「性格」來阻擋猶太學生入學呢？希爾解釋，因為勞威爾認為猶太學生趨向於抱成一團，在非常用功和雄心勃勃的同時，又不想參與學校的體育運動和其它課外活動，猶太學生普遍具有這種不良性格。正是勞威爾的這種偏見，使哈佛大學成為美國長青藤大學中首先實行反猶太學生配額制的學校。

希爾寫道：「麥克琳雜誌上周刊登的那篇丟臉的恐外症文章，又撿起了勞威爾論點和推斷，將原來哈佛大學的那套過時的貨色運用到今天的加拿大，攻擊的目標也由猶太學生變成了亞裔學生……就像勞威爾說的英裔精英避免去太猶太化的哈佛一樣。」

麥克琳雜誌那篇文章開口閉口「太亞洲化」也概念紊亂，希爾指責該文作者，將來自香港的交換學生和在麥當勞總理時代便來加拿大修鐵路華工的後代混為一談。瑞德曼寫道：「在麥克琳雜誌眼裡，所有亞洲人看上去都一樣，並且總是置身於加拿大主流社會（實際暗喻白人）之外的（借用勞威爾的話）『外族』。」

希爾指出，麥克琳雜誌的文章差不多就是勞威爾理論的翻版，因此諷刺道，麥克琳雜誌不如重印洛威爾1920年代的演講詞，只要將其中的「猶太人」換成「亞洲人」，也好為麥克琳雜誌省下不少錢。

三聯書店
秋季酬賓大減價
10月22日至11日21日
圖書音像八折
文具精品九折
（特價品除外）
新到大量中港台新書
歡迎參觀選購
地址: 633 Silver Star Blvd. Unit 101, Scarborough
(Steeles 夾 Silver Star，nofrills 超市側)
電話: (416) 293 2696

賓成達聯合事務所
投資移民 公民入籍
是否擔心永久居民身份被取消
憑藉其移民及公民入籍專業律師團隊 將幫助您走好移民以及入籍的每一步
專業辦理投資移民計劃 特快一站式 *一條龍服務
楓葉卡
擔心永久居民身份被取消？ 正爲換領楓葉卡而煩惱？
如果您被要求提供更多的資料 請一定在遞交前諮詢專業律師 以防造成不可挽回的後果
公民身份 長遠規劃的解決方案
您是否符合公民入籍資格？
我們為您提供免費的資格評估
超過30年的資深經驗
我們為加拿大以及亞洲的中國社群服務
Michel Benchetrit
Alice Chan
Serge Abitbol
亞洲之旅
2010年11月13日至12月15日
本公司提供一項
特別投資移民計劃
Alice Chan:
(905)947-4275 /(416)788-1538
+86 158 0211 1398
Abitbol: +86 133 4196 9958
上海辦事處
多倫多辦事處
3621 Hwy 7 East, Suite 311
Markham, Ontario, L3R 0G6
電話：(905)947-4275
傳真：(905)947-4274
手提：(416)788-1538
電話：(021)6258-0109
傳真：(021)6258-0119

多倫多天氣

今天	今晚	明天	後天
多雲	陣雨	陣雨	多雲
2~10℃	9℃	4~11℃	0~8℃

昨日股匯市

台股 ↑	71.56	8312.21
多指 ↓	13.83	12,735.41
道指 ↑	9.39	11,201.97
標普 ↓	1.46	1,197.75
那指 ↓	4.39	2,513.82

加元	
美元	0.9912
台幣	30.0481
港幣	7.7026
人民幣	6.6607

墨酒店爆炸案 康農促查原因

加人5死6傷 墨官員歸咎地下甲烷釀災 西捷派包機接倖存者回國

41歲的查蒙特及其九歲兒子約翰在14日墨西哥酒店爆炸中身亡。圖爲2009年約翰參加完一場冰球賽後與父親合影。（加通社）

【多倫多訊】墨西哥海濱城市卡門海濱城（Playa del Carmen)酒店爆炸的原因尚在繼續調查當中，現已確認七人在爆炸中身亡，其中五名加拿大人，兩名墨西哥人，還有六名加拿大人受傷，其中兩名傷勢嚴重。

死亡的五名加拿大人來自不同省份，他們分別是卑詩省33歲的莊士頓（Malcolm Johnston），亞伯達省41歲的查蒙特（Chris Charmont）及他九歲的兒子約翰（John），亞伯達省愛民頓51歲的弗格森（Darlene Ferguson），安省貴湖的巴倫（Elgin Barron）。

據報導，一名墨西哥酒吧招待員及一名酒店保安也死於這次爆炸。

墨西哥官員把這次爆炸歸咎於在酒店地下蓄積的甲烷（methane）及其他氣體，但有些專家卻質疑這個說法。相關調查還在進行當中。

墨西哥政府機構稱，酒店有一部分是建立在一個洞穴上方，洞穴約三公尺高、120公尺寬，附近沼澤地的甲烷及其他氣體飄至洞內，當這些氣體累計至很高的濃度時，遭煮食的火花點燃引爆。

卡門海濱城公民保護署（Civil Defence）主任普克說，今年年初最近的一次對酒店檢查，並沒有檢測到任何氣體。

不過，他補充說，檢查人員年初使用儀器查找的是丁烷（butane），而丁烷並不是附近沼澤地釋放的氣體。他說：「它（指沼澤地氣體）幾乎察覺不到。」

加拿大外長康農15日在滿地可說，他希望墨西哥政府的調查能查明爆炸的真正原因，每年有100多萬加拿大人前往墨西哥。

西捷航空公司已經派出一架包機前往卡門海濱城，部分乘客有望搭乘此飛機可能於15日晚或16日早上回至卡加利。

西捷航空公司發言人帕爾默（Robert Palmer）說，有三十多名乘客打算中止在墨西哥度假，提前回國，公司已經派出一架飛機前往迎接他們，隨機前往的還有心理專家，以便在乘客需要的時候提供心理輔導。

認為自家有親友曾下榻該酒店的加拿大民眾，可以聯絡加拿大外交部緊急運作中心（Emergency Operations Centre）電話1-800-387-3124，也可以發送電子郵件至sos@international.gc.ca。

康農：延長阿富汗駐軍 不必國會准

加通社

渥太華15日電

在野黨提出，如果政府想要延長加拿大部隊駐阿富汗的時間，必須經過國會的辯論和得到批准。但哈珀政府15日回應，部署非作戰部隊不必取得國會批准。

外交部長康農表示：「在今年1月海地地震發生後，我們派遣部隊前往那裡救災，就沒經過國會辯論和批准，這是向國外部署非作戰部隊不需得到國會批准的最佳例子。」

稍早時，聯邦新民主黨領袖林頓在記者會上說，要是哈珀的保守黨政府打算延長在阿富汗駐軍，便必須得到國會批准，即使哈珀政府說那只是留下來幫助訓練阿富汗政府軍。

聯邦自由黨領袖葉禮庭則施壓，要求哈珀政府說清楚延長駐軍的細節，留駐到2014年的600至1000名加拿大部隊，到底將執行什麼任務。

但是康農說，政府仍在研究之中，很快便能告訴國會，將有多少加拿大部隊留駐阿富汗，和屆時將駐紮在什麼地方。

葉禮庭抨擊康農的答覆「純屬荒謬」，因為總理哈珀本周便要在葡萄牙與其它北約盟國領導人商談此事，怎麼可能到現在連要留下多少部員、駐地在哪裡都不知道？

15日晚上有消息人士透露，聯邦保守黨政府將在16日公布具體的延長駐軍計畫，根據這項計畫，一支由大約950人組成的部隊駐紮在喀布爾周圍，執行訓練阿富汗政府軍的任務。

外交部長康農說，延長在阿富汗駐軍不必國會批准。（加通社）

房市成交量續揚 價格同比下跌

【多倫多訊】加拿大房屋銷售市場至10月止，成交量連續三個月持續上揚，但比較去年同期，成交價格呈現下跌趨勢。

據加拿大地產經濟協會網站公開的資料顯示，房屋10月份成交平均價格為33萬7842元，雖然比9月份平均價較為升高，但相較去年同期卻下降1個百分點。就成交量而言，10月份的成交量比9月份上升4.6%，但比較去年10月，卻大幅下降21.6%。而2009年10月，亦是紀錄上成交量最大的一年。

綜觀2010年1月至10月之間，房屋平均成交價格最高的是5月份的34萬6881元。

地產經濟協會首席經濟專家克朗（Gregory Klump）指出，目前房屋市場交易活絡情形，僅較2008下半年至2009年底的一半。此現象充分顯示，房屋市場在過去幾年像雲霄飛車般急速攀升後，市場買家重新回歸正常與理性。

此外，雖然地產經濟協會主席帕胡（Georges Pahud）認為，在貸款低利率的加持之下，加拿大包括溫哥華在內的幾個主要房屋市場會呈現銷售成長情形。但地產經濟協會仍預測，在就業率持續下降及市場經濟疲軟的雙重壓力下，房屋銷售情形短期內仍舊不樂觀。更有多家銀行提出預測，房價將在2011年下降10個百分點。

道明銀行多倫多資深經濟專家高第耶（Pascal Gauthier）表示，依過去三個月的紀錄分析，房屋銷售的低潮期將比預期的時間提早到來。

加拿大房屋銷售量10月連續三個月上揚，但房價較去年同期下跌。（本報資料照片）

滿地可銀行副首席經濟師波特（Douglas Porter）也指出，經過三年的搶購及飆漲，目前房價及市場行情逐漸回復正常。

而加拿大房屋及房貸公司，於稍早亦做出相似的預測指出，明年的房屋成交量會比今年少大約2000個單位。

加拿大房屋及房貸公司同時統計，在2010年市場共出現17萬6700棟至19萬4700棟房屋出售，2011年預估市場將出現14萬8000棟至20萬2300棟房屋求售。

黑手黨大佬葬禮 警監視

加通社

滿地可15日電

數百人15日來到魁省滿地可小義大利內一座教堂，向加拿大黑手黨大佬的遺體做最後告別。

涅克瑞佐托（Nicolo Rizzuto）葬禮15日在滿地可小義大利教堂舉行，整個儀式持續了大約90分鐘，全部以義大利文進行。

涅克瑞佐托上周在家中遭埋伏在後院灌木叢中的槍手射殺身亡。

葬禮儀式完成後，載有涅克瑞佐托金色棺材的靈車離開了教堂。

整個葬禮進行得基本順利，僅發生一個小插曲，在葬禮進行過程中，有人在教堂前門的台階上發現了一個印有白色十字的黑色盒子。

盒子大小與普通的鞋盒相當，據悉裡面裝有一個字條，警方當時覺得此事可疑，就封鎖了現場一段時間，並搜徹了盒子，以便分析。

在葬禮進行的過程中，警方與數天前做法一樣，派出警員及便衣到教堂附近監視，一是為了防止現場發生意外，二是為了錄影搜集一些或許有用的黑手黨成員證據。警察攝錄了進進出出的人員及參加葬禮的汽車牌照。

滿地可黑手黨大佬的葬禮結束後，涅克瑞佐托金色棺材被抬出教堂。（加通社）

中國醫藥針灸研究中心主診醫師
專治內外婦兒全科，尤擅長婦科，有獨特經驗與驗方
香港大學婦產科，小兒科研究小組成員，
廣州市第一人民醫院內兒科主治醫師，歷四十餘年之經驗，
中國著名廣州中山醫科大學及廣州中醫學院畢業
女中醫 陳佩瑗 PUI WOON CHAN
ACCUPUNCTURE SPECIALIST 針灸
精醫
1.不孕、習慣性流產、月經不調、更年期綜合徵（有顯著療效，有獨特驗方）
2.中風，腦出血，腦栓塞
3.風濕關節痛，腰痛，背痛，偏頭痛
4.小兒厭食，夜啼，虛弱多汗，感冒等
電話預約：416-609-2838
11A GLEN WATFORD DRIVE, HORTON BLDG. SUITE 205 SCARBOROUGH. 即壽星中心前座

歷任韓前總統官邸中醫藥顧問
資深教授精治癌瘤等各科疑難大症
中醫師 吳海峯 博士
具有六十餘年臨症經驗
內科：[illegible]
婦科：[illegible]
兒科：[illegible]
腸胃科：[illegible]
皮膚科：[illegible]
腫瘤科：[illegible]
▲患者可選用傳統中藥煎劑處方或現代濃縮中藥處方▲
新診所：萬錦廣場206室 FIRST MARKHAM PLACE
3255 HIGHWAY 7 EAST UNIT 206
門診請電話預約 (905)305-0399

大上海飯店
服務多倫多12年
兩岸三地點心精英雲集大上海如虎添翼
老上海口味
午市商務套餐，天天茶市（領有安省酒牌）
午市上海小炒每款$5.49送湯，飲料及飯
廚師特別介紹
江浙滬特色菜
精製點心 松鼠黃魚
棗泥酥餅 清炒蝦仁
砂鍋大魚頭 紅燒刺參
花雕醉雞 糟溜魚片
鎮江餚肉 砂鍋醃篤鮮
蟹粉小籠包 香酥全鴨
營業時間：星期一至日 上午10:30~晚上11:00
地址：250 Alton Towers Circle, Unit C5 Scarbo,Ontario（愛登商場內）
訂座電話：(416)291-8282

高傑
GOGET 台灣專業移民搬家
Goget Express (Canada) Inc.
戶對戶行李運送‧學生行李‧價格平實‧歡迎查詢
海空貨運承攬
往溫哥華、艾蒙頓 間便行李‧汽車
工商進出口
貨運承攬‧保稅運輸
多倫多：(905)206-1213 劉邦彥先生
溫哥華：(604)207-8963 [illegible]小姐
台北：(02)2506-7057 ex.26 李祺成先生
台中：(04)2320-2526 徐淑英小姐
高雄：(07)330-7360 [illegible]小姐
上海：(021)6508-8826 ex.22 [illegible]小姐
深圳：(0755)8229-5433 孫熙潔小姐

謊報失蹤 印裔教師涉殺妻焚屍

曾帶家人在電視上哭訴求協尋 最終被警方識破 被控二級謀殺

【新西敏市訊】四年前新西敏市一名印裔男教師涉嫌殺害妻子後焚屍，之後更謊報妻子失蹤，希望公眾協助尋妻，但最終給警方識破，被控以二級謀殺罪名。

卑詩高等法院15日正式開庭審理，召電信專家也傳召出庭作供，講述死者手提電話通話紀錄，試圖找出嫌犯說謊證據。

龐嘉麗（Manjit Panghali）於2006年10月18日晚間前往參加一項產前瑜珈課程後失蹤，四日後遭發現時不但已經死去，屍體更成一具焦屍。其丈夫龐加里（Mukhtiar Panghali）在妻子失蹤26小時後才報警，並帶領家人在電視上哭訴，要求公眾協助尋妻。

警方經調查後，將龐加里及其胞弟龐素逮捕，並證實兩人與龐嘉麗死亡有關。其中龐加里遭控二級謀殺，並與龐素一同被控以及不當處理屍體罪名，但龐素之後獲10萬元有條件交保。

在在15日的審訊中，高院法官召來電信專家作證，講述四通在龐嘉麗當晚離開家之後，未到瑜伽教室之前的電話。專家指出，龐嘉麗的手機在她失蹤後就被插上龐加里的手機SIM卡，因此龐加里極有可能是謊稱妻子失蹤。

龐嘉麗與史夫同為教師，二人育有一名三歲女兒，龐嘉麗遇害時還懷有四個月身孕。

龐嘉麗四年前疑遭狠心丈夫殺害及焚屍。（取材自Courtesy Manjit-Panghali.org網站）

DNA比對 洛城乾嬰屍 居溫護士所生

巴莉的生前照片。（圖：洛杉磯警方提供）

【溫哥華訊】今年夏天在美國洛杉磯一處公寓地下室，一個老舊木箱內發現的兩具嬰兒乾屍，經過DNA比對，確定為一名臨終前住在溫哥華的診所女護士所生，不過兩名嬰兒的死因及何以被棄置在木箱內，相信是一個永遠不解之謎。

今年夏天在洛杉磯一棟準備拆除的老舊公寓地下室內，工人驚見兩具已成木乃伊的嬰兒乾屍，兩屍是用1930年代的報紙包裹，與一些私人物品放在木箱內，而木箱所有人為1897年在蘇格蘭出生的護士巴莉（Janet M.Barrie）。

巴莉1910年隨家人移民加拿大，1925年搬到美國洛杉磯，她在1930年代在當地一家私人牙醫診所擔任護士，協助執業的克蘭普醫生夫婦。

1964年克蘭普的妻子過世，巴莉隨即與克蘭普結婚，不過克蘭普在四年後過世；巴莉也在1985年搬到溫哥華與妹妹同住，於1992年過世。

由於洛杉磯警方在木箱中發現一些屬於巴莉的私人物品，包括照片及信件等，且巴莉在洛城期間曾在該棟公寓居住，為釐清嬰屍身分，洛城警局求助加國，希望巴莉的在溫哥華的親屬能提供DNA樣本作比照。

近日洛杉磯警方根據巴莉侄兒所提供的DNA樣本，確認兩名嬰屍均為巴莉所生，但嬰兒的死因及何以被棄置在地下室的木箱內，由於相關當事人均已死亡，真相可能永遠成謎。

洛城驗屍官辦公室發言人溫特（Ed Winter）表示，兩具嬰屍並無明顯外傷或毒物反應，因此無法確定死因。

洛城警方則表示調查工作會繼續下去，但短期內可能不會有進展；警方較早時曾表示，1930年代女子若未婚生子，可能不見容於社會。

小心 列治文假釋犯 在逃

【列治文訊】白人男子萊特（George Allan Light，如圖）日前違反假釋條例失去蹤影，警方沒有他的行蹤所在，由於他曾在列治文活動，列市騎警為此向公眾發出警告，民眾若發現嫌犯行蹤請直接報警處理。

萊特，43歲，身高5呎11吋，咖啡色眼睛棕髮，居無定所，過去曾在惠斯勒（Whistler）及史夸米殊（Squamish）出現，最近則常在素里、溫哥華及列治文一帶活動。

騎警提醒民眾若發現他的行蹤請撥604-278-1212與列市騎警連絡，或撥滅罪熱線：1-800-222-8477。

騎警找尋的George Allan Light。（圖：騎警提供）

取締交通違規 意外查獲手槍

【吉利華訊】吉利華一名男子因為行車未打方向燈被警方截查，男子不理警方指示逕自下車，並因為不配合調查遭到逮捕，警方其後在男子丟棄的背包中起出一把上膛手槍，目前依多項非法持有武器罪名將男子起訴。

這名63歲男子15日凌晨駕車途經Vedder Road 5400號街區時，因為轉彎未打方向燈遭巡邏警員攔下，就在警員欲上前調查時，男子突然跳下車並迅速將一只黑色背包丟入草叢，並且不服從指示返回車上，警員查覺有異於是請求上鋒增援。

多位增援警員到場後順利將男子制伏，並在男子丟棄的背包中查到一把裝滿子彈手槍。被捕男子為警方熟悉人士，他將面臨一項阻差辦公，一項攜帶違法武器，一項非法持有槍械及意圖走私管制物品等罪名，案件尚在調查中。

素里騎警 誘餌車被竊

請求公眾協助調查

偷竊警方誘餌車的嫌犯影像。（圖：騎警提供）

【素里訊】警方設置誘餌車用來誘捕偷車賊，然而卻「老貓燒鬚」。

素里騎警一輛誘餌車上個月就遭竊，嫌犯偷取車上物品便離去，騎警於案發地點附近搜查未果，15日公布嫌犯影像尋求公眾協助調查。

10月23日下午約5時45分，一輛置於20A街14000號街區的誘餌車發出警報，騎警獲報趕至現場緝拿偷車賊，但發現嫌犯並未偷走汽車，只偷走車上物品，騎警經過多日調查仍未逮捕任何嫌犯。

根據騎警方公布影像，嫌犯為一名年約25歲的白人男子，犯案時身穿淺色套頭T恤，並攜帶一個大型運動型背包。

民眾如有任何嫌犯線索，請撥604-599-0502或滅罪熱線1-800-222-8477。

Sheraton LaGuardia East HOTEL FLUSHING CENTER, NY
紐約市法拉盛中心
來來喜來登大酒店
■173間豪華客房 ■LaGuardia機場接送 ■每樓均有高級套房 ■附有中、西式餐廳
美國及加拿大訂房專線 1-888-268-0717

世界日報 周末更精彩

每周六 隨報附送
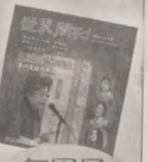
每周日 隨報附送
查詢零售點請上 etor.worldjournal.com
訂報請撥 416-778-0888 發行部
世界日報 World Journal

2010 MATRIX清貨月
MATRIX清貨大行動 人無我有，大量供選擇，特價發售，售完即止。
最高優惠可達 $3,500 現金或貸款適用
41年老字號
WIETZES TOYOTA
905-761-5133 WWW.WIETZESTOYOTA.COM
免費長途電話 1-888-WIETZES(943-8937)
7080 Dufferin St (Steeles以北)

利安傢俬
◆品質的保證，100%加國大廠製造。
實木單人床 $98
特硬乳膠床墊 $98
床墊 $35
書桌 $56
鐵架 $38
梳化床 $248
電腦桌 $69
鐵架床 $299
五件套餐檯 $198
7天營業時間：11:00am-7:30pm 全市最低
(416)321-1882
地址：4779 Steeles Ave. E. B11-12
歡迎訂造各款大小呎碼床褥

Academy for Mathematics & Science
25年經驗，證明本課程成績卓越能在6個月內改進閣下子女的數學成績
★ 資深導師，細心指導
★ 提供由 Grade 1 至12 輔導課程
★ 因應不同水平，為每學生設計不同之課程
★ 每天進度報告
免費數學水平測驗，請即預約
現更提供全新英語、寫作課程、學前及課餘輔導
9019 Bayview Ave. Unit 2B
查詢：905-882-2213

統領汽車維修中心
設備先進 手工精良
誠信可靠 價錢公道
由原中華寶士技師 TONY鄧主理
20多年原廠汽車維修經驗 精修歐洲、日本及美國汽車
電腦診斷、引擎、波箱、電器、冷氣、電腦四輪定位、輪胎、傳動系統、安全證書及車身維修
Brilliant Auto Scarborough
50 SILVER STAR BLVD. UNIT 236-237, SCARBOROUGH, ON. M1V 4W3
TEL:(416)291-3386
Tony Auto Richmond Hill
165 CENTRE ST. EAST RICHMOND HILL ON. L4C 1A5
TEL:(905)883-3387
精通國、台、英語服務

維新車房
WATSON'S AUTO CENTRE
精修平治・寶馬・HONDA及各名廠車
東區華埠 華人主理
BMW TOYOTA HONDA ACURA
收費低廉 忠誠服務
●註冊技師代客保養
●維修各類大小工程
●原廠冷氣安裝保養
●最新電腦儀器檢查車頭
●廢氣系統
●電器●冷氣
●安全檢查證書
GEORGE潘
Castrol
TEL:416-463-2266 285 QUEEN ST. EAST

PIRELLI MISSION PERFORMANCE
由2010年9月1日至12月31日
凡購買4條雪呔
可獲$40至$50郵寄回扣
$40至$50 郵寄回扣
WINTER ICECONTROL $40回扣
WINTER CARVING/EDGE $40回扣
SCORPION ICE & SNOW $50回扣
建基輪呔
GREEN BAY TIRE
60 Green Lane, Unit 30, Thornhill
Tel:905.881.0548
www.greenbaytire.com
華人主理 服務忠誠

城市輪胎 CITY AUTO
所有原廠零件 10% OFF
冬季鋼圈，輪胎大優惠
代理各家名牌冬季輪胎
Michelin, Toyo,Cooper, Gislaved...
10月1日起凡購買4條Michelin, Toyo輪胎，即可獲得回扣
鋼圈尺寸14寸到18寸，鋁合金鋼圈，OEM鋼圈，
Toyota, Honda,Nissan,Subaru...
價格從$40起（含稅）
905-597-7668
416-938-2258
Mon.-Fri. 9:00am–6:30 pm.
Sat. & Sun. 9:00am–4:00pm.
395 Red Maple Rd.
Richmond Hill L4C 6P3

張杏芳罷免連署 22日展開

被反HST陣營列為頭號目標 罷免行動提早 須收集約1.8萬個簽名才成立

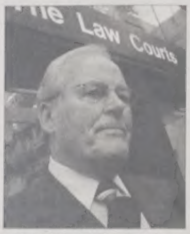

反HST活動要角前省長溫德心宣布省議員罷免名單。 (記者朱冠華/攝影)

記者朱冠華

溫哥華報導

反HST陣營15日公布正式的罷免自由黨省議員名單，一直遭到點名的省科學及大學廳長張杏芳首當其衝，成為第一個遭到罷免的目標，且由於罷免行動提早至下周開始，最快2011年初即可知道張杏芳是否下台。首五波罷免名單中則有八人為現任省內閣成員。

自HST罷免省議員行動開始後，溫哥華島Oak Bay-Gordon Head選區省議員，亦為省內閣成員的張杏芳由於在上次省選與對手得票數差距甚小，一直是被列於首波罷免目標。15日反HST聯盟召集人前省長溫德心公布首波罷免選區名單，結果張杏芳不但如預期列入首波，更成為「頭號罷免目標」。

張杏芳被列為頭號目標，連罷免時間都比預定提早。原本反HST聯盟指出預計在聖誕節後，也就是2011年1月初才會正式開始行動，但對於張杏芳的罷免則提早指11月22日，也就是下周即展開，使用四至六周時間收集足夠簽名，聖誕假期間會短暫停止，最晚至2011年1月29日結束，若無意外則在明年1月底至2月即可知道張杏芳是否將遭到罷免的命運。

對於為何將罷免行動提早足足一個多月，罷免行動發起人暨新政黨「卑詩優先」（BC First）組織者狄蘭尼（Chris Delaney）表示罷免日期屬於「在地決定」，該選區義工希望能夠早些舉行，經其他選區同意後提早。溫德心亦表示反HST陣營已經有一支為數600人的隊伍，已就張杏芳及其他選區的罷免行動做好準備。

被列於第二波的罷免名單省議員為Kamloops North選區的Terry Lake、Comox Valley選區的Don McRae，時間從2011年1月3日和7日，至3月7日。第三波則為Cariboo Chilcotin選區Donna Barnett，以及Saanich Morth & The Islands選區的環境廳長高爾（Murray Coell），從2011年1月31日至3月3日。

根據現行規定，若選區內登記選民的四成參與連署，該選區將會發動「重選」。以張杏芳選區為例，反HST陣營須收集約1萬8000個連署，一但成功後即在90日內舉行重選，而遭罷免的省議員亦可參與重選。

溫德心表示罷免行動不受到省長金寶爾宣佈下台等因素影響，會一直持續到HST完全撤銷，但也再度透露不會在金寶爾的選區發動罷免，因為陣營方面早已預料金的下臺。他強調行動目的並非要拉省長下台或是造成政黨輪替，聯盟方面的目標是廢除HST。

對於成為首要罷免對象，已經三度連任省議員的張杏芳表示選民有行使罷免的權力，並稱自己為選民服務不遺餘力，不介意讓在接下來的戰鬥中檢驗自己擔任民意代表的成績，相信自己為選民的服務將會說明一切。

省財政廳長韓仕新與專職HST資訊的議會秘書李士莊則質疑反HST聯盟發動罷免的動機。韓仕新表示被列入罷免名單的自由黨省議員受到選區大部分選民支持，認為省民應該質疑罷免動機。李士莊則認為卑省罷免法制的立法初衷是針對犯下嚴重錯誤的省議員，認為罷免法遭到濫用，行動也不會成功。

溺死2女 艾琳康平尼將被判囚終生

【多倫多訊】陪審團15日上午作出裁定，涉嫌溺死兩名年幼女兒的安省巴里女子艾琳康平尼（Elaine Campione）兩項一級殺人罪名成立。

35歲的艾琳康平尼聽到陪審團的裁定後，失聲掩面痛哭數分鐘，而法庭內其他人在這段時間裡沒有做聲。

艾琳康平尼2006年10月在家中浴盆內溺死自己三歲女兒賽琳娜（Serena）及19月大女兒索菲亞（Sophia），辯方律師柯琳墨（Mary Cremer）不否認此事實，但她主張，患有精神病的艾琳康平尼不應對此負刑事責任。

檢控官則指出，艾琳康平尼在兩名女兒撫養案開庭的數天前溺死她們，其目的就是不想讓她丈夫里奧康平尼（Leo Campione）獲得兩名女兒的監護權。根據陪審團15日的裁定，艾琳康平尼將被判囚終生，25年內不得申請假釋。

陪審團中的三人15日在聆聽裁定宣讀時不時抹眼淚，此事促使主審法官史彤（Afred Stong）要求安省監察廳（Ministry of the Attoney General）向有需要的陪審團成員提供心理輔導。

繼陪審團的裁定15日被宣讀後，法官將在17日（本周三）對艾琳康平尼正式作出宣判。

在法院的聽證過程中，辯方向法庭解釋說，艾琳康平尼多次進入精神病院診治，並試圖自殺。

辦案警官在庭審中作證說，她兩名女兒2006年10月被殺死時安詳地躺在她們媽媽的床上，身穿睡衣，佩戴飾物，手牽手，兩人中間整齊地放著一本相冊。

辦案警察還在案發的臥室內發現了一捲錄音帶，艾琳康平尼對著錄音機說：「里奧，現在如你所願了？所有東西都沒了…她們已經托付給上帝了。」

溺死兩名女兒的安省巴里女子艾琳康平尼被裁定兩項殺人罪名成立。圖爲艾琳與兩名女兒在一起的照片。 (加通社)

兩車對撞 2駕駛亡

【多倫多訊】安省卡勒登（Caledon）15日發生一起兩車對撞事故，兩名駕駛雙雙身亡。

這起車禍15日下午4時30分許發生在國王路北邊的10號公路上。

警官貝克特（Jonathan Beckett）說，僅有兩輛車子捲入事故，但兩車上的駕駛均當場死亡。他認為，發生車禍時，兩車上沒有其他人。

安省省警在車禍後封閉了國王街至波士頓路（Boston Mills Rd）之間的10號公路，該路段15日傍晚多數時間裡一直被封鎖。

貝克特說，調查人員正與目擊者合作，以便查清車禍的原因。

安省卡勒登10號公路上兩車相撞，兩名駕駛死亡。 (加通社)

安省腦科研究所 獲資1500萬

加通社

多倫多15日電

安省政府決定在三年裡向新成立的安省腦科研究所（Ontario Brain Institute）注入1500萬元啟動資金。

安省腦科研究所設立在多倫多新寧醫院（Sunnybrook Hospital）內。省長麥堅迪15日在宣布該研究所成立時說：「研究所的成立意味著提升腦科研究、創造就業機會、建設更強大的經濟。這是個三贏的局面。」

安省腦科研究所屬於安省與以色列合作項目，省長麥堅迪去年5月率領貿易代表團訪問以色列時，由以色列總統佩雷斯（Shimon Peres）提議創立的。

麥堅迪說，所有合作細節尚未完全明晰，但雙方的善意及決心會促使合作向前發展。

他繼續說，安省已經有12個腦科研究中心，新成立的腦科研究所會充分挖掘原有腦科專家的潛力，再與國際專家連接起來。

與以色列合作開發的新技術包括一種聚焦超聲波頭盔（focused ultrasounds helmet）。

這個頭盔可以幫助醫生看清病患腦內精小的細節，日後醫生有可能不用透過手術就能消除病患腦內的血栓或使用藥物消滅腦內腫瘤。

新成立的安省腦科研究所獲省府注資1500萬元。圖爲省長麥堅迪15日到研究所參觀。 (加通社)

捍衛言論自由 公民實驗室獲獎

【多倫多訊】曾揭發位於中國的網路駭客小組以及開發出避開審查軟體的「公民實驗室」(Citizen Lab)，獲頒加拿大記者捍衛言論自由協會(Canadian Journalists for Free Expression)2010年新聞自由獎(Vox Libera Award)。

據頒獎典禮籌委會主席Carol Off稱，公民研究室是一個致力於為人們爭取言論自由的組織。

公民實驗室隸屬多倫多大學蒙可國際研究中心(Munk Centre for International Studies)，於2008年揭露了一個駭客網路，該網路大部分以中國為基地，跟蹤並記錄經國際電話Skype發送的包含政治敏感字眼的訊息。

2010年公民實驗室與合作夥伴SecDev集團發現，103個國家的大使館和政府機構的電腦被來自中國伺服器的病毒入侵。

公民研究室還研製出「賽風」psiphon軟體，協助專制地區的網際網路的使用者繞過審查制度。

2009年在伊朗大選期間，公民實驗室也幫助不滿選舉結果的抗議者，避開政府限制，透過「推特」Twitter和部落格交換觀點。

加拿大記者捍衛言論自由協會將於11月25日舉行本年度新聞自由獎的頒獎典禮晚會，表彰各國新聞工作者的無畏精神。

TRENTWAY-WAGAR

每日 專線旅遊巴士服務

New York City · Buffalo · Atlantic City · Kitchener/Cambridge · Cornwall · Grimsby · Kingston · Montreal · Washington · Hamilton · Niagara Falls · Casino Niagara Falls · St. Catharines · Peterborough

有關車程表及車價查詢，請電
多倫多:(416)393-7911
滿地可:(514)842-2281
每天8班來回多倫多與滿地可巴士服務
【出發地點】
多倫多BAY & DUNDAS長途巴士站
滿地可STATION CENTRAL BEERI街長途巴士站

租賃服務

誠爲各組織、社團、學校、會所及公司機構，提供舒適及網絡完善的旅遊車租賃服務，經安省往返北美洲各城市，詳情查詢，請電
1-800-461-7661

專業服務 往返各大城市

富華汽車修理有限公司 SUNNYSIDE AUTO LTD
富華車廠 信用保證 真誠服務 三十六年
36 Years of Experience
Engine Maintenance
Full Body Service Body Shop
修理汽車期間 免費汽車取送服務
24-HR Towing
車身修理 · 引擎保養 · 保險賠償 · 噴油防鏽 · 安全檢查
■以客為先，服務五星級水準，確保顧客百分之百滿意
■政府認可技術，合格汽車保養專家，修理經驗夠，服務好
■修理期間，免費新車借用
■專業修理各種歐洲、日本、美國及各國名廠汽車
■專人陪同協助辦理賠償及其他保險公司
■備有高級先進修理設備，迎合貴客座駕需要
■保證100%原廠顏色
車身修理及噴漆專業維修各國名車
No1
24小時拖車服務
電話 905-472-4500
北區
185 Bullock Dr.Unit 18,Markham
(McCowan 2 Blocks North of Hwy7)
905-472-4500

41307

景德鎮 琺琅彩瓷 尚德軒看得到

位在中區唐人街 展示唐宋元明清各朝及現代陶瓷藝術 感受中華民族智慧結晶

中區唐人街「尚德軒」琺琅彩精品瓷器連鎖店內，唐宋元明清各朝以及現代的陶瓷藝術風格在該店裡都有展示。（圖：林風雲攝）

【多倫多訊】多倫多中區唐人街開了一間來自中國瓷都景德鎮名叫「尚德軒」的琺琅彩精品瓷器連鎖店。從該店的布置就可看出不同尋常，古色古香的裝飾風格，琳琅滿目的精品瓷器給到來的賓客耳目一新，彷彿走進了一家陶瓷博物館。唐宋元明清各朝以及現代的陶瓷藝術風格在該店裡都有展示。

據尚德軒負責人劉正杰表示，談到中國著名的琺琅彩瓷器，日前曾有一則新聞，一件清乾隆淺黃地琺琅彩錦上添花「萬壽連延」葫蘆瓶，在香港蘇富比拍賣會上破了中國瓷器和工藝品拍賣的世界紀錄。之前，如清乾隆御制琺琅彩杏林春燕圖碗和清乾隆御制琺琅彩「古月軒」題詩花石錦雞圖雙耳瓶等琺琅彩古瓷都屢屢創下工藝品拍賣價最高紀錄。

琺琅彩陶瓷藝術是中華民族的智慧結晶，這種國寶級的技藝曾因連年戰亂而消失了一個多世紀。值得慶幸的是這一寶貴的文化遺產在過去宮廷畫師們的後人和景德鎮陶瓷名家的後裔以及現代陶瓷工藝大師的保護下，得到了有效的傳承，經過他們多年的苦心鑽研並有了更進一步的發展。如今精品琺琅彩新瓷由於琺琅彩古瓷身價地位的帶動，被越來越多的收藏愛好者所青睞。

走進這家景德鎮精品陶瓷店，都會被中華精湛的傳統藝術所感染，在輕鬆的店堂背景音樂烘托下，欣賞精美陶瓷藝術之餘，坐下來品品店主提供的中國茗茶，聊聊文化藝術和收藏的輕鬆話題，感覺還真不錯！有興趣的朋友不妨去看看。該店位於419 Dundas West St.(網址：www.majestic-canada.com)離安省美術館很近。

台商會書法班 免費參加

【多倫多訊】多倫多台商會為發揚中華文化，將於12月4日開辦書法班(第三期)，特別邀請陳漢忠老師授課指導。費用全免，歡迎對書法有興趣的會員及眷屬或社會人士報名參加。

陳漢忠老師，熱愛中華文化，篤好書畫詩詞、書法師承王凱和、王北岳老師，致力篆隸、魏碑、二王書法，尤好「鄭文公碑」，後潛研李邕、米南宮、王鐸不遺餘力。同時從翁文煒大師，學習國畫。著作有「書法三字經」、「翰真齋詩稿」六冊。入選世界傑出華人錄、北美百家書畫集等。曾任加拿大中國書法協會會長、加拿大墨韻琴聲書畫會會長。帶動書法風氣，發揚中華文化，不遺餘力。

上課日期：自2010年12月4日至2011年1月22日止；上課時間：每周六早上10時至中午12時；上課地點：多倫多台商會會所(885 Progress Ave. Unit 213, Toronto, Ont. M1H 3G3)；報名電話：多倫多台商會416-439-9778。

安省理工學院 速成培訓班開課

認識HACCP 控管食品安全

【多倫多訊】食品品質安全保證的警鐘常鳴，不斷得告誡人們品質安全的重要性和有效地控制食品安全和品質的答案是HACCP。安省理工學院對於這方面做了介紹。

HACCP是「Hazard Analysis Critical Control Point」英文縮寫，中文直譯為「危害解析與關鍵控制點」，HACCP體系被認為是控制食品安全和質量的最有效管理體系。懂得HACCP的人員也成為食品公司招聘的熱門專業人員。

近30年來，HACCP已成為國際上共同認可和接受的食品安全保證體系，主要是對食品中微生物、化學和物理危害的安全進行控制。近年來，各國政府及消費者對食品安全性的普遍關注和食品傳染病的持續發生是HACCP體系得到廣泛應用動力。

HACCP作為科學的預防性食品安全體系，具有許多特點，如：(1)HACCP是預防性的食品安全保證體系。(2)每個HACCP計畫都反映了某種食品加工方法的專一特性。(3)HACCP不是零風險體系，但使食品生產最大限度趨近於「零缺陷」。(4)恰如其分的將食品安全的責任首先歸於食品製造商及食品銷售商。(5)HACCP強調加工過程，需要工廠與政府的交流溝通。政府檢驗員通過確定危害是否正確的得到控制來驗證工廠HACCP實施情況。(6)克服傳統食品安全控制方法的缺陷。

安省理工學院表示，對於有意進入食品工業的其他相關專業人士而言，如何嫁接自己的知識和經驗使你在短時間內進入這個工業呢？那就是要通過相關的速成培訓學習。該校正推出HACCP證書培訓班，就是應需而生的一個成功的嫁接你經驗才能的培訓。有興趣者請電：416-332-8727查詢，校址：308-4002 Sheppard Ave. E. Scarborough；網站：www.ocot.ca。

超值旅遊邀請貴賓們一起前往體驗臺北花博的無限魅力。（圖：業者提供）

超值旅遊 祭好康 遊花博

【多倫多訊】文明的發展，讓人類從自然與文明對立的狀況，逐漸轉而追求自然與文明的和諧共生。「2010臺北國際花卉博覽會」的基本設計概念就是源於上述的前提，將人類的基本元素與追求幸福感的本能延伸出無限想像，以創造未來無盡的可能性。

「超值旅遊」表示，邀請貴賓們一起前往體驗臺北花博的無限魅力。即日起，凡參加超值團延泊超值旅遊指定的台北酒店的貴賓，皆可享受花博饋禮：(1)台北國際花卉博覽會門票；(2)台北悠遊卡(金額台幣50元)；(3)詳盡花博及周邊資訊介紹；(4)特訂台北市政府精美花博手冊。展覽期間是由2010年11月6日起至2011年4月25日止。

報名請洽各大旅行社，詳細內容亦可上網查詢，或致電1-877-688-7922。

熱水並非敲門便可走進來

最近有很多屋主們在門前討論有關租賃熱水器的問題。
以下三點您必須要知道:

1. 誰在您門前。

Direct Energy 不會有按戶到訪的代表去更新或替換我們的熱水器，我們亦不會授權給任何政府公用(Utility Government Agency) 或私營機構。
如有懷疑-請速致電我們!

2. 請注意!

簽合約可危及您現有俱競爭性的租賃價格及可靠無憂的服務。
在簽合約之前-請速致電我們!

3. 請不要讓陌生人進入您屋內。

只有持牌的技術人員可接觸到您的Direct Energy熱水器，及必需電話預約。
為求安全-請速致電我們!

我們以Direct Energy提供省能源貯水箱，可靠無憂的服務，及有俱競爭性的租賃價格引以為榮。在五十五年租賃熱水器行業中,成績顯煞。

我們供給您的熱水器，這便是我們要對客戶付出的責任，提供有關熱水任何疑問，hot-water straight talk及可靠知訊，令您能作出一個消息靈通的決定。

在您作出決定前，請瀏覽
HotWaterStraightTalk.com
或致電 1-866-502-0034

Direct Energy
Home Services

*Direct Energy and the Lightning Bolt design are either registered trademarks or trademarks of Direct Energy Marketing Limited in the United States and/or Canada. Use of such trademarks has been licensed by Direct Energy Marketing Limited to its various subsidiaries and affiliates.

多倫多地鐵站代銷處

- GATEWAY #103 FINCH STATION
- GATEWAY #104 SHEPPARD STATION
- GATEWAY #106 EGLINTON STATION
- GATEWAY #109 BLOOR SOUTH STATION
- GATEWAY #110 BLOOR NORTH STATION
- GATEWAY #113 DUNDAS NORTH STATION
- GATEWAY #114 DUNDAS SOUTH STATION
- GATEWAY #146 UNION STATION
- GATEWAY #118 ST. ANDREW STATION
- GATEWAY #120 ST. PATRICK STATION
- GATEWAY #124 KIPLING STATION
- GATEWAY #125 ISLINGTON STATION
- GATEWAY #132 DUFFERIN STATION
- GATEWAY #117 SPADINA STATION
- GATEWAY #136 BAY STATION
- GATEWAY #218 ST. GEORGE STATION
- GATEWAY #138 BROADVIEW STATION
- GATEWAY #140 PAPE STATION
- GATEWAY #142 MAIN STATION
- GATEWAY #144 WARDEN STATION
- GATEWAY #145 KENNEDY STATION
- GATEWAY #222 SCARBOROUGH TOWN CENTRE STATION

查詢離您最近的零售點
請上本報電子報
etor.worldjournal.com
或撥 (416)778-0888
轉發行部詢問

世界日報
World Journal

41306

全加各省搶人 多市技術移民大減

祭出各種優惠政策 安省吸引力明顯降低 九年來定居多倫多人數衰退約17%

【多倫多訊】由於加國各省份相繼出台移民優惠政策招攬人才，令到近年來落戶多倫多的技術移民人數大幅下降，降幅達到17%，安省吸引力減退的趨勢明顯。

根據加拿大移民部資料顯示，2000年有50%的新移民將多倫多選為定居城市，隨著其他各省不斷推出優惠條件，準備定居多倫多的移民數量遞減至2009年的32.8%。儘管如此，根據「Facts and Figures 2009」的調查，每年定居多倫多的新移民數量，還是高出其他城市一倍之多。

移民部發言人柯蘭（Douglas Kellam）表示，加國其他省份開出優惠條件，令不少在安省定居的新移民流失。目前，更多的新移民平均分散於各個省份。他說，「相比其他各省，安省在吸引移民方面的腳步逐漸放緩」。

移民部統計數據顯示，安省2009年吸納移民數量為10萬6868人，占總移民加國人數的42%，相比2001年的14萬8641人，下降幅度為17%。移民官員表示，新移民經過層層篩選進入加拿大後，在這裡置業、買車、撫育子女、繳納稅款，在帶動社區的發展上做出巨大貢獻。

柯蘭稱，目前緬尼托巴省、亞省、沙斯卡其旺省、斯高沙省、新布朗士維克省，吸納新移民的數量不斷增加，從而令安省損失大批技術類的人才。數據顯示，有25%的新移民已將定居地點的選擇視線移出安省，魁省及卑詩省，而更多的技術專才更希望到亞省定居。

移民部資料顯示，2009年有25萬2000名新移民抵埠，其中定居安省的移民人數為10萬7000人，當中定居多倫多的移民人數則為8萬3000人。

加國各省爭搶移民，多市落戶人數大減。（本報資料照片）

假冒移民官騙錢 兩男女被控欺詐

【多倫多訊】兩名涉嫌假冒移民官員的男女本月12日被多倫多警方拘捕，面對共計32項欺詐罪名的指控。

警方表示，涉案男女假冒移民部官員，編造謊言，聲稱可協助受害人以合法途徑進入加拿大。多名受害人因輕信其謊言，將大筆金錢匯入疑犯帳戶後，方知上當受騙。

警方接到報案後，迅速立案偵查，並於本月12日將48歲的多市男子Abdulrahmane Morou和40歲的女子Estlyn Hazelyn Franklyn拘捕，分別控以2項冒充罪、27項欺詐罪、2項違反保釋條例及企圖詐騙的罪名。

由於警方懷疑此案涉及更多受害人，呼籲知情者致電警隊31分局416-808-3100提供案情相關線索。

警長襲擊兩女 面對侵犯控罪

【多倫多訊】多市警隊一名警員因涉嫌兩起襲擊事件，本月12日被多倫多警方拘捕，面對兩項侵犯罪。

警方表示，現年44歲的Raymond Meech在多市警隊服役21年，目前在11分局擔任警長一職。他涉嫌於日前對兩名女子實施侵犯，案發時被告並未當班。目前，被告面對兩項侵犯罪，將於明年1月12日在芬治大街1000號法庭出庭應訊。

納稅人的錢 究竟用到哪裡了…

麥堅迪：省府將提供開支報告

加通社

多倫多15日電

安省省長麥堅迪承諾將定期提供開支報告，供外界了解省府如何花費納稅人的錢；反對黨批評這個做法是企圖緩和省民對家庭開支提高的不滿。

不過麥堅迪15日拒絕就上述報告內容及多久公開一次做進一步說明，僅指這件事已責成財政廳長鄧肯處理；目前外界不清楚該報告和省府年度施政進度報告書內容會有甚麼不同，省府發言人指出，前者將更新後者資料，但不會以報告書一樣的形式發布。

麥堅迪另表示，有關該報告內容應會在鄧肯18日提出省府秋季經濟報告中介紹得更詳細，同時，經濟報告會針對省府財政狀況，及全省家庭關心的日常開支方面提供簡要說明。麥堅迪15日在造訪新寧醫院行程中指出，財政廳長鄧肯會不時說明省府如何有效運用納稅人的錢，尤其省府需要再度向省民保證，他們繳納的稅捐都被妥善管理。

由於實施HST稅制及家用電費將增加，自由黨省府最近飽受抨擊，保守黨議員克拉克指出，麥堅迪現在感受到省民的憤怒，但雖表示要定期提出開支報告，卻拒絕透露細節及多久公布一次等相關資訊，其做法實在太離譜。

自由黨省府為彌平高達200億元的預算赤字，曾計畫凍結公務員薪資兩年，但遭到強烈反彈，相關凍薪修法行動不久即叫停，一名獨立仲裁人上星期並裁決，安省約1萬7000名護士和其他醫院工作人員，在未來兩年內應加薪合計4%，不過麥堅迪堅持不會對公務員加薪編列預算。

安省省長麥堅迪15日在造訪新寧醫院行程中表示，省府擬定期提出開支報告，供外界了解省府如何運用納稅人的錢。（加通社）

警籲目擊者提供線索

皮爾郡車禍 老婦人命危

●皮爾郡15日清晨發生老婦在校區內被汽車撞致重傷的交通意外，目前傷者仍未脫離生命危險。皮爾郡警方表示，意外發生於清晨7時30分左右，警方奉招趕往史蒂爾斯西街（Steeles Ave.W）和Goreway Dr.附近調查一宗車禍，證實一名婦人在橫過Anaka Dr.時，被一輛沿該路東行的汽車撞到，身受重傷。傷者隨後被送往聖麥可醫院（St. Michael Hospital）搶救，生命垂危。警方現正調查事故原因，呼籲車禍目擊者致電滅罪熱線1-800-222-Tips提供線索。（CityNews）

想節稅？提早規畫稅務吧…

加通社

卡加利11日電

稅務專家建議說，在12月長假期來臨、開始忙著採購禮物之前，大家不妨及早規畫一下今年稅務，以免坐失一些可以節稅的機會。

H&R Block資深稅務專家海梅爾表示，很多人應該在日程表尚未開始排得滿滿前，花些時間做些和稅務有關的決定，譬如為能在今年申報教育、醫藥、托兒及其他可節稅開支，所有收據應在12月31日以前開具，另外慈善捐款和教育儲蓄計畫供款，亦都得在年底前安排好。

海梅爾同時指出，在上述都應在年底前備妥收據的節稅開支中，不必遵循該年度規則的是裝修房屋支出，因為2009年稅務規定允許在當年至2010年1月份的這項支出，都可以申報扣抵所得稅，所以納稅人在今年1月份拿到的收據，雖然不能在2010年稅表申報，但仍可以至國稅局網站下載補申報表格，申請2009年退稅。

另外RRSP供款截止期限雖在明年2月底，但早點估算好供款額度及投資選項，就可避免在期限到來前忙著找投資顧問，匆忙做出決定。Templeton投資公司投資顧問提奧亦表示，投資人宜在年底前對投資損益進行清算，可列為今年虧損的股市交易都須在年底前完成交割，但由於股票交割通常需要三到五天，如果在年底長假期之前才進行處理，可能會因為交易繁忙延至明年進行交割，這筆交易即難以列入今年稅表。

不過提奧亦指出，有些投資可能較適合延至明年再進行，以免獲益算在今年，令今年所得過高反須繳納更高所得稅；他最後強調，儘早對今年稅務進行規畫絕對是利多於弊。

約克郡警局新址 19日啟用

●約克郡警察局新址（Central Service Building）將於本月19日正式揭幕。該幢寬敞明亮的辦公大樓耗資7250萬元興建，包括警隊凶殺組、劫案調查組、警犬組及交通組將首先入住新樓。警方表示，新址將取代目前三處租用的辦公場地，不但為警隊節省了開支，更使警隊的運作更加便捷。據悉，該幢辦公大樓全部採用環保設計，節能標準「LEED」達到銀級水平。

（圖：約克郡警方提供）

世界日報35周年系列活動

2011玉兔迎春

萬元回饋讀者大抽獎

2011玉兔迎春 萬元回饋讀者大抽獎 抽獎券

姓名：

電話：

地址：

E-mail：

＊印花刊於世界日報C1版及每週五發行的多倫多周報C1版。＊本活動印花及抽獎券皆須正本，影印無效。

參加辦法：

1.印花及抽獎券刊於世界日報及每週五發行的多倫多周報，只要剪買【玉兔迎春】4字印花，貼於抽獎券上並填妥資料，放入抽獎箱或郵寄到世界日報社即可參加，郵寄地址：世界日報（玉兔迎春抽獎）Unit 9, 7755 Warden Ave. Markham ON L3R 0N3

2.當期未中獎讀者抽獎券，仍可繼續參加下一期抽獎，愈早參加中獎機會越多。

3.中獎讀者一經通知，若超過一個月未來領獎，視同自動棄權。

4.本活動印花及抽獎券皆須正本，影印無效。

參加資格：世界日報、多倫多周報讀者均可參加，世界日報員工及家屬不得參加。

活動日期：2010年11月12日 至 2011年2月14日

抽獎日期：第1次抽獎：2010年12月16日
第2次抽獎：2011年1月17日
第3次抽獎：2011年2月16日

公佈日期：中獎名單除於抽出之次日以新聞發佈外，另將在廣告中公佈。

查詢請電：416-778-0888 轉247

抽獎獎品：

第1次抽獎：

①電子脈衝按摩器一個… 1名
②《世界日報》免費贈閱一年換報券… 5名
③《世界日報》半價訂閱一年… 5名
④電子秤一個… 3名
⑤CHINA BUFFET KING 50元餐券一張… 5名
⑥《中英醫療手冊》一本… 10名
⑦綠玉圓米一包… 15名
⑧美容美髮20元優惠券一張…6名

抽獎箱放置地點：

世界日報社（Warden/14th）
[illegible]
[illegible]
[illegible]
[illegible]
[illegible]
[illegible]
[illegible]（Gerrard St.）
[illegible]

主辦：世界日報 World Journal　多倫多周報
贊助：EVA AIR 長榮航空

士嘉堡火災中喪生的中國留學生唐盈。（圖：新時代電視提供）

唐盈追悼會 16日舉行

友人在網路發文：讓我們的小公主飛向那美麗的天國 母親感激大家的支持

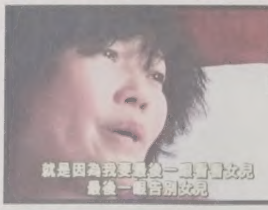

唐盈媽媽到多倫多看女兒最後一眼。（圖：新時代電視提供）

【多倫多訊】日前在士嘉堡火災中喪生的華人學生唐盈的追悼會將於16日上午舉行。

唐盈生前的友人在本地網站論壇中說：「我們逝去的好友唐盈終於能見到自己最親愛的家人，唐盈的家人已於9號晚抵達多倫多，家人失去了最最親愛的孩子唐盈都悲傷不已，唐盈是個善良，美麗，天真活潑的女孩，身上總是散發著高貴的氣質，讓大家不知不覺的圍繞在她周圍，現在她突然離去了，身邊的朋友都傷心欲絕，為之惋惜，經過她家人幾天的忙碌，唐盈終於要入土為安了，家人決定在11月16號上午9點到11點在8088 Yonge Street, Thornhill, Ontario的Jerrett Funeral Homes舉辦唐盈的追悼會，希望大家一起祝福唐盈，讓我們的小公主能夠帶著我們美好的祝福，駕著我們思念的雲彩飛向那美麗的天國。」

唐盈的母親方喜元接受新時代電視台採訪時泣不成聲，她說唐盈平時都向她報告說在加拿大生活學習都好，沒想到現在來到加拿大卻是見她最後一面。

方喜元來多倫多後得到很多人的關心和支持，她對此非常感激，而中國移民緊急援助基金會也與她聯繫。

10月30日中午時分，位於士嘉堡Kimbermount 41號獨立屋發生二級大火。

來自中國蘭州、就讀於百年學院（Centennial College）的20歲留學生唐盈在火災中身亡，22歲的關元捷全身逾60%燒傷，生命垂危，另有一名在滑鐵盧地區讀書的20多歲華人女生亦葬身火海。

華語歌唱比賽 60多人參加

加東中文學校聯合會14日在台北文化中心舉辦「多倫多地區漢字文化節系列活動－華語歌唱比賽」，吸引了60餘名各年級學子共同參與。加東中文學校聯合會理事長趙美然表示，希望藉由歌唱方式，讓海外學生能在輕鬆環境中學習中文，並勉勵參賽及得獎者繼續透過有趣的方式將中文學習融入日常生活中，以此加深對中文的理解。圖為獲獎學生與主辦者合影。（圖：主辦機構提供）

物業遭拍賣

台山同鄉會 透過媒體求援

記者翁曉青

多倫多報導

李湘鑾（右）手持股東證明與劉來增在會所前召開記者會。（記者翁曉青／攝影）

台山同鄉會位於中區華埠的自置物業，遭債權人封樓拍賣，台山同鄉會董事局監察李湘鑾及秘書劉來增，希望透過媒體將物業的處境向台山鄉親廣而告知，商討處理方法。部分股東認為劉來增並非股東，無資格主持物業處置的事宜。

李劉二人15日中午於會所物業前召開記者會，劉來增表示，購置該物業加上裝修等費用接近40萬元，由80位股東籌集的資金加上銀行貸款支付，據他們提供的資料稱，「台山同鄉會與置業公司是兩個獨立的機構，同鄉會向置業公司交租，以備供銀期和積存將來清還股東的借款。」「自置業到1994年底，經濟安穩並有積存。但由1995年後租金經常向下調整，由於會長與董事長同是一個人，不按置業公司的決議，將置業公司的積存移給同鄉會支用。」此外，還反「置業公司不得超過4年任期的決議，整整14年只有兩個董事長。」「由於辦事不盡責任，置業公司的執照被政府取消。會議紀錄不完整，03年與07年的數目不見。」

劉來增稱，「目前因欠債權人21.5萬元，會所被法庭封屋拍賣。」「加上股東的股本30多萬以及利息，欠款超過80萬」。他表示沒有掌握80位股東的住址和電話，希望股東聞訊後出席股東大會，提供處理意見。

台山同鄉會前會長伍求登及伍伯良表示，當初為了降低銀行的貸款利息，由他們出面向私人借了一筆錢，依靠每月的租金一直可以按月支付利息。但是從2007年至今，換了3屆會長，都沒有向債權人支付利息，因此遭到封樓。他們要求樓售出後，應先償還債權人和股東。他們認為劉來增並非股東，無資格主持處置物業的事宜。他們說已經召開了幾次股東大會，出席的人很少。並稱就是在劉來增任職期間，沒有按時支付利息，因此他們希望由值得信任的人來統籌物業的處置。

孟嘗閣
MON SHEONG COURT
烈治文山 • Richmond Hill
孟嘗會 MON SHEONG FOUNDATION

第二期
現正公開發售

自由自在　安心放心

烈治文山「孟嘗閣」退休人士豪華柏文，以永久居住權方式發售，由歷史悠久的非牟利機構孟嘗會策劃興建及專業管理，繼第一期後，烈治文山「孟嘗閣」現推出第二期，備有一睡房及兩睡房單位合共116個，24小時大堂服務，職員可用華語與住客溝通，令退休人士享受歡樂安心的生活。

銷售中心：
11199 Yonge St., Richmond Hill
烈治文山「孟嘗會」長期護理中心內

開放時間：
星期一至三及六、日　1 - 5pm
星期四、五及公眾假期　休息

電話：
905.883.6669

Yonge Street　Bayview Ave.　HWY 404　Elgin Mills Rd.　Major Mackenzie Dr.　銷售中心　N

紐約市法拉盛中心
來來喜來登大酒店
Sheraton LaGuardia East HOTEL FLUSHING CENTER, NY
●173間豪華客房
●每樓均有高級套房
●LaGuardia機場接送
●附有中、西式餐廳
美國及加拿大訂房專線 1-888-268-0717

世界日報 新聞最多、最快 廣告效力最宏大 發行最廣
分類廣告 416-778-0888
商業廣告 416-778-0888
訂報 416-778-0888分機247

必和必拓不購併 鉀肥股價跌2%

反對黨：對外資購併提議審查過程若不修正 企業質疑將增加

加通社

渥太華15日電

在澳洲礦業巨擘必和必拓（BHP Billiton）決定撤銷購併加拿大鉀肥（PotashCorp）公司計畫後，反對黨人士15日批評說，聯邦政府應審視現行投資法內容，以讓企業界將來能夠對外國投資者購併本國企業的相關規定和過程更為了解。

自由黨副領袖高岱爾表示，如果對外國投資者購併提議的審查過程不予修正，企業界對購併作業的不確定性和質疑將會不斷增加；現為沙省唯一自由黨籍國會議員的高岱爾當初堅持反對必和必拓購併加拿大鉀肥公司計畫，他指出，該計畫對國內企業、經濟和公眾利益都沒好處，他認為整個過程應更清晰和正確。

聯邦工業部長甘禮民日前指出，在涉及一項大規模外國投資案時，審查過程可能考慮改變，並指稱在未來數天內，會就投資法內相關規定有所說明。

由聯邦政府商業競爭政策審查委員會提出的一項建議認為，應將是否同意外國投資案的審查關鍵門檻、所謂「完全符合加拿大利益」改為「不違背加拿大國家利益」。

皇后大學財經教授蓋隆表示，雖然企業界希望審查規定越清楚越好，但其實很難做到，因為對於外國投資案，最好還是保留足夠調整空間，讓制度維持一些彈性。

在必和必拓撤銷購併計畫後，鉀肥公司股票15日在多倫多股市每股下跌近2%、計2.77元，以138.60元做收，但仍較必和必拓當初提出的每股130美元購併價格要高；市場分析專家指出，由於全球農業界希望提高農產品產量，對肥料的需求正有增無減，促使鉀肥行情看漲。

沙省省長渥爾則在雷琴納表示，他很高興必和必拓在撤銷購併加拿大鉀肥公司計畫後，仍繼續對該省堅遜鉀礦開發計畫（Jansen potash project）保持興趣；必和必拓在提交聯邦政府計畫中，承諾將在未來五年內，針對上述計畫投資4億5000萬元進行探勘和開發，同時另提供3億7000萬美元，投入沙省和新布朗士維克省的相關基礎工程。

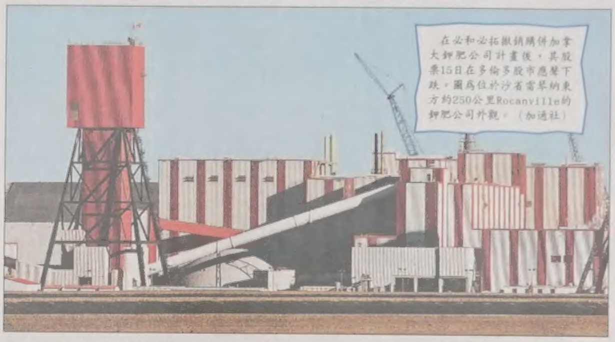
在必和必拓撤銷購併加拿大鉀肥公司計畫後，其股票15日在多倫多股市應聲下跌，圖為位於沙省雷琴納東方約250公里Rocanville的鉀肥公司外觀。（加通社）

新屋啓建量 下滑

加通社

渥太華15日電

加拿大房貸暨住屋公司（CMHC）指出，新屋啟建數量在今年最後一季及明年，都將呈現減少趨勢。

CMHC表示，在新屋啟建量下滑之際，除了加拿大人口增加幅度會比過去10年高，低利率亦將促使房屋需求量提高，據CMHC估計，今年新屋啟建量約18萬6200個單位，明年在14萬8000至20萬2300個單位之間，在年中則約有17萬4800個單位動工。

在成屋銷售方面，CMHC預估明年約有43萬8400個單位透過MLS（Multiple Listing Service）賣掉，比今年少了約2000個單位。

加拿大房貸暨住屋公司指出，新屋啓建量在今年第四季及明年，都會呈現下滑趨勢。

歐債陰魂不散 多指下跌13點

編譯組

多倫多15日電

資源股下跌，歐洲政府債務問題陰魂不散，中國經濟成長似乎也要放緩，導致多倫多S&P/TSX綜合指數15日變化微乎其微，全日僅下挫13.83點，收12,735.41點。

漲幅最大的是多倫多工業股，全天上漲1.23%，其中加拿大國家鐵路公司（CN）上漲0.74元，收每股64.87元，上周末宣布向中國出口五架商務飛機的龐巴迪（Bombardier）上漲0.14元，收每股4.99元。

電訊股上升1%，其中羅渣士公司（Rogers）漲0.59 元，收每股37.16元，研科傳動（Telus）升0.49元，收每股45.06 元。

金融股上漲0.55%，宏利人壽（Manulife）升0.32 元，收每股15.22 元，滿地可銀行（Bank of Montreal）0.48元，收每股58.70元。

原油價格在15日交易期間大多數時間裡呈上漲狀態，但後來傳來中國10月通膨率高達4.4%，中國政府可能要採取冷卻經濟措施，油價立即掉頭下行，紐約12月期油最終下跌2美分，收每桶84.86美元。多倫多能源股下跌0.55%。

多倫多基本金屬股跌0.78%，金礦股也小幅下跌。

新車銷售量 9月增4.2%

加通社

渥太華15日電

卡車銷售量成長是促使9月份新車銷售攀升4.2%、總計13萬4845輛的主要原因。

統計局公布的工業預估指標同時顯示，新車銷量在10月份和上月差不多；根據統計局數據，包括廂型車、休旅車、輕重型卡車、旅行車和巴士等車種的卡車銷售量，在8月下降後於9月增加5.8%、合計7萬7885輛。

卡車銷售量從2009年下半年開始，即維持高於轎車銷售量趨勢，9月份轎車銷售量增長2%、計5萬6960輛，其中北美生產轎車車種銷售量攀升2.9%，海外製造轎車銷售量僅小增0.9%。

金融簡訊 2010年11月15日

項目	收市	漲跌	前日
S&P／TSX綜合指數	12,735.41	⬇13.83	12,749.24
紐約道瓊指數	11,201.97	⬆9.39	11,192.58
加幣兌美元	0.9912	⬆0.0002	0.9910
盎司黃金(美元)	1,368.50	⬆3.0	1,365.50
那斯達克指數	2,513.82	⬇4.39	2,518.21
史坦普500	1,197.75	⬇1.46	1,199.21
優惠貸款利率	3%	不定期調整	
央行貼現率	1%	不定期調整	

台灣、大陸股市及外幣兌換率請分別參見台灣、大陸經濟新聞版

Change? Yes, wj Can!
世界新聞網 北美第一大華文新聞權威
提供最全面的新聞內容
融在地的生活資訊
最多元的國際動態
www.worldjournal.com

世界日報 Classified Ad 分類廣告
吉位招商
招聘 出租 服務 交易 啟事
世界分類網 · epaper 同步上網
一次付費 三倍放送
刊登廣告請洽 電話：(416)778-0888
分類廣告代收處分佈大多市

VISAR 國際地產 置業安居 投資租售 勿失良機
國際集團 VISAR GROUP OF COMPANIES INC.
國際財務 銀行實力 保險理財 工商信貸
38 Milner Ave.Toronto ON.,Canada M1S 3P8 Tel:416-293-9000 Fax:416-293-5000 WWW.VisarRealty.com info@VisarRealty.com
VISAR REALTY INC. BROKERAGE 國際地產
工商住宅 商場發展 物業租售 生意承讓 財務集資 創業融資
Paul Jone 鍾柏耀 880-8882 289-0200
Email:pauljonevisar@gmail.com
SKYCITY 金鐘城 3250-3278 MIDLAND AVE
錦繡中華 第三、四期發展規劃將快繼續推出
實踐承諾 言出必行
SPLENDID CHINA MALL
人潮興旺、商機無限
Designer's Concept Draft
VISAR REALTY INC. BROKERAGE 國際地產 416.880.8882 pauljonevisar@gmail.com